

7

*Hvor og hvornår døde denne person?*

Der er mange af slægtsforskernes kilder, der anfører, hvor og hvornår en person er født. Denne oplysning optræder normalt ved konfirmationen, i folketællinger, ved vielsen og nogle gange ved børnene fødsel. Men tidspunkt og sted for dødsfaldet står i princippet kun ét sted i kirkebogen (måske to, hvis en ægtefælle dør efterfølgende).

Det kan derfor tit være en udfordring at finde ud af, hvor og hvornår en person døde. Det skete jo også, at en person flyttede, selv om vedkommende kom op i alderen, og nogle gange flyttede ind hos et af sine børn, der kunne bo i en anden del af landet.

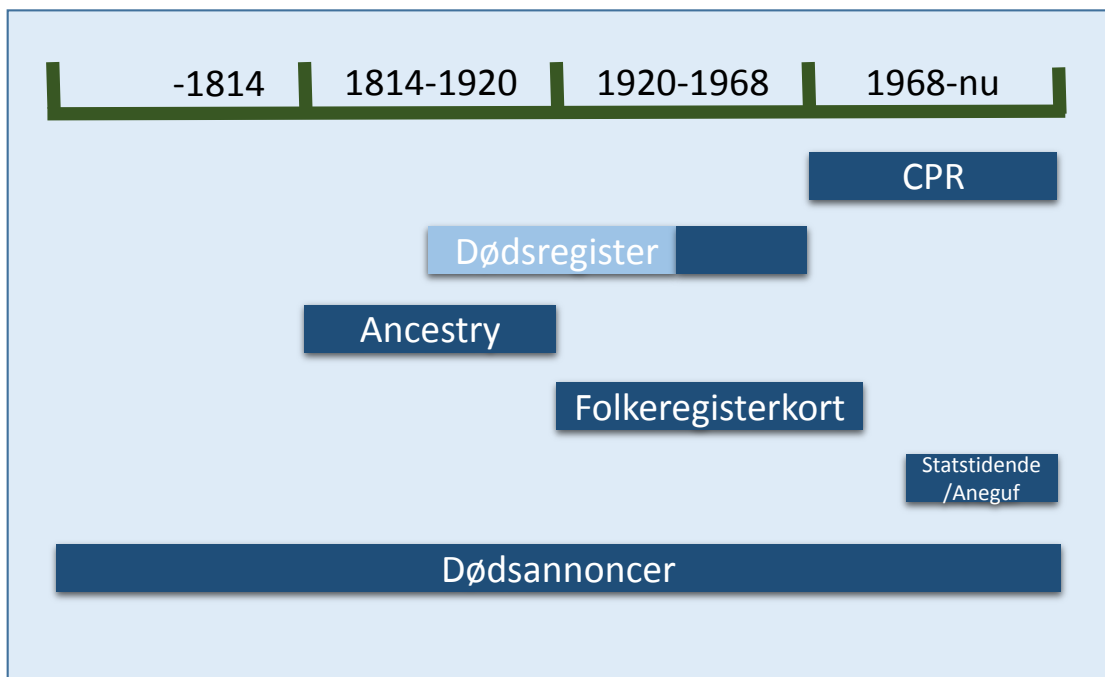

Der findes mange gode kilder, som man kan anvende til at finde en persons dødsfald. Hvilke, der kan anvendes, afhænger af den tidsperiode, der er tale om. Nogle af de vigtigste kilder til lokalisering af dødsfald er vist kronologisk herunder. Som det fremgår, er der systematiske kilder til dødsfald i Danmark fra 1814 og frem til i dag.

## Dødsannoncer

De første dødsannoncer kom frem i 1770'erne. Dengang var det langt fra alle, der fik en dødsannonce i avisen, og mange dødsfald blev bekendtgjort mundtligt. Men det var først i anden halvdel af 1800-tallet, at dødsannoncerne blev almindelige i aviserne.



*Dødsannonce fra Thisted Amtsavis den 25. august 1897*

Fra begyndelsen af 1900-tallet blev dødsannoncer brugt til at bekendtgøre over for venner og slægt, at en person var død, og hvornår begravelsen skulle finde sted. Ordet 'død' blev anvendt i annoncerne, og man kunne læse datoen for dødsdagen, afdødes navn og afdødes stilling i samfundet.

I 1950'erne blev det mere almindeligt at sætte dødsannoncer i avisen, efter at begravelsen/bisættelsen havde fundet sted. Anvendelsen af ordet 'død' blev mindre almindeligt og blev ofte omskrevet til 'Er gået bort', 'Er sovet stille ind', 'Har fået fred' eller andet. I 1960'erne begyndte nogle at skrive afdødes fødselsdato i dødsannoncen, men dette blev først almindeligt i 1980'erne.

## Mediestream

Det naturlige sted at finde dødsannoncer er i aviserne, som heldigvis er søgbare og tilgængelige via [Mediestream](#) – og frem til for 100 år siden tilgængelige hjemmefra. Foruden dødsannoncerne fandtes der også tidligere oversigter i aviserne over døde eller begravede – selv en jysk lokalavis kunne have en liste over døde i København.

Der er i dag mere end 35 millioner avissider online i Mediestream. Men på trods af dette er det ikke alle aviser, der er omfattet. Af de store, nationale aviser mangler Politiken helt i databasen (men man kan søge i Politiken gennem abonnement på Politikens egen avisdatabase). Derudover mangler en række lokale aviser, og der er også aviser, hvor visse årgange mangler.

Mediestream rækker i dag frem til omkring 2011, dog afhængigt af, hvilken avis der er tale om.

Den store fordel med avissamlingen i Mediestream er, at den er søgbar. Den såkaldte OCR-behandling gør, at al tekst på alle avissider er blevet genkendt og gemt som tekst, man kan søge i. Det gælder også annoncer, såsom dødsannoncer. Tekstgenkendelsen er præcis (men dog ikke helt uden fejl), når det drejer sig om latinske bogstaver. Når man kommer tilbage i 1800-tallet og gotisk skrift, er tekstgenkendelsen ikke særlig god, men dog stadig søgbar i en vis udstrækning.

På grund af avisernes og journalisternes ophavsret, er det kun aviser ældre end 100 år, man kan læse hjemmefra via Mediestream. For aviser, der er nyere end 100 år er adgangen begrænset. For artikler, der ikke kan læses hjemmefra, er der bl.a. følgende muligheder.

- Det Kgl. Bibliotek: Det Kgl. Bibliotek har i dag afdelinger i København (Den Sorte Diamant) og Aarhus (tidligere Statsbiblioteket) og på en række uddannelsesinstitutioner, og her kan man via de opstillede PC'er få fuld adgang til alle aviser i Mediestream. Det samme gælder på Det Danske Filminstitut.

- Det lokale folkebibliotek: De fleste kommuner i Danmark har valgt at tilbyde Mediestream på deres biblioteker, således at det lokale kommunebibliotek via en publikums-PC kan give adgang til en udvidet mængde af aviser. De aviser, som man kan søge i og se på de lokale biblioteker, er de såkaldte "ejerløse aviser". Det er 67 aviser, som ikke længere udkommer, og de dækker omkring 6,5 millioner avissider frem til 2002.



*Lokalet i Læsesal Øst, Diamanten, hvor PC'erne er forbeholdt Mediestream*

Når man åbner Mediestream, er det en god ide at klikke på "Aviser" i menuen allerøverst, da det bliver lidt nemmere at bruge søgning i Mediestream specifikt på aviser.

Foroven har man et søgefelt, hvor man skriver det eller de ord, man vil søge efter. Mediestream vil nu søge alle aviser og avissider frem, hvor disse ord står. Skriver man fx de to ord Egon

Strøm, vil man få vist alle hits fra aviser, hvor ordet Egon og ordet Strøm står på samme avisside. Men ikke nødvendigvis lige ved siden af hinanden – sorteringen af resultaterne er dog sådan, at de to ord står tættest ved hinanden i de øverste resultater.

Vil man være helt sikker på kun at finde Egon Strøm, hvor ordene står i rækkefølge, skal man skrive citationstegn omkring, altså sådan: "Egon Strøm". Nu får man kun de resultater, hvor de to ord i navnet står i netop denne rækkefølge. Til gengæld finder man ikke fx Egon Hansen Strøm – der er metoden uden citationstegn måske bedre, eller man kan søge på "Egon Hansen Strøm" med citationstegn. Der er i Mediestream ikke mulighed for at finde navne, "der minder om" et navn eller generelt bruge fx % eller \* til at markere ukendte tegn. Der bliver søgt på netop de ord, som man skriver. Dog kan man anvende \* i slutningen af et ord til at stå for en vilkårlig endelse på ordet.

## Afdoede.dk

Vor kære mor, svigermor, mormor, farmor og oldemor

**Julie Hundevad**

\* 9. maj 1913  
er stille sovet ind.

Ulfborg, den 29. marts 2012

På familiens vegne

**Kirsten, Aase og Bent**

Bisættelsen finder sted onsdag den 4. april  
kl. 14.00 fra Ulfkær Kirke

*Dødsannonce fra Afdoede.dk*

På siden [afdoede.dk](http://afdoede.dk) kan man finde nyere dødsannoncer. Afdoede.dk er et annonceredskab for bedemænd og efterladte og en portal til visning af dødsannoncer og mindesider. Afdoede.dk har siden 2006 produceret 550.000 søgbare annoncer og mindesider. Det er en privat drevet mindeportal med information, som er oprettet af pårørende eller landets bedemænd på vegne af pårørende. Det er derfor ikke alle dødsannoncer siden 2006, der findes på siden.

Det er muligt at søge efter personnavn, bynavn, kommunenavn eller postnummer i søgefeltet på forsiden af afdoede.dk.

## Ancestry

Ancestry er en amerikansk virksomhed, der tilbyder oprettelse af digitale stamtræer og står bag den internationale søgedatabase Ancestry Library. På Ancestry kan man som abonnent finde vejledning og søge efter personoplysninger i digitaliserede arkivalier fra USA, Europa, Australien og flere andre lande.

[De danske kirkebøger fra 1812 til ca. 1924](#) er blevet indtastet af Ancestry. Det betyder, at det er muligt for slægtsforskere og andre at søge i kirkebøgerne på fx et navn. For at søge i kirkebøgerne skal man være registreret som bruger på Ancestrys hjemmeside, og man skal være logget ind. Hvis det er første gang man besøger hjemmesiden, skal man starte med at registrere sig. Det er gratis at oprette en bruger og søge i de danske kirkebøger (hvis man befinder sig i Danmark).

Ancestry har indekseret, dvs. registreret/indtastet, alle begivenheder (fødsler, konfirmationer, vielser, begravelser og til- og afgangslister) fra kirkebøgerne. Det betyder, man kan søge på et navn på tværs af alle sogne i Danmark og dermed måske finde dødsfaldet i kirkebogen. Man behøver altså ikke at vide, hvor den pågældende person er død.

Det skal bemærkes, at selv om samlingen burde være komplet søgbar, er dette i praksis ikke tilfældet. Der er kirkebøger eller dele af kirkebøger, der ikke er blevet indtastet eller indtastet med fejl. Det kan derfor forekomme, at man ikke finder et dødsfald, selv om det måtte ligge inden for den angivne tidsperiode.

De danske kirkebøger ligger som en samling for sig selv på Ancestrys hjemmeside, og det er kun denne ene samling (samling 61607), der er gratis – resten af Ancestry, også deres databaser med danske oplysninger, kræver betalt abonnement hos Ancestry. Desuden har Ancestry ikke nogen dansksproget side, så man anvender fx den svenske eller engelske side.

Det er Rigsarkivet plan, at denne søgbare database over danske kirkebøger også skal tilgængeliggøres direkte på Rigsarkivets egen hjemmeside. Men en tidsplan for dette kendes ikke.

**Search**  Match all terms exactly

**First & Middle Name(s)** **Last Name**

**Day** **Month** **Year** **Location**

Birth

Lived In

Any Event

**Add family member:** [Father](#) [Mother](#) [Spouse](#) [Child](#)

**First & Middle Name(s)** **Last Name**

Father   ×

Mother   ×

Spouse   ×

Child   ×

*Søgesiden hos Ancestry*



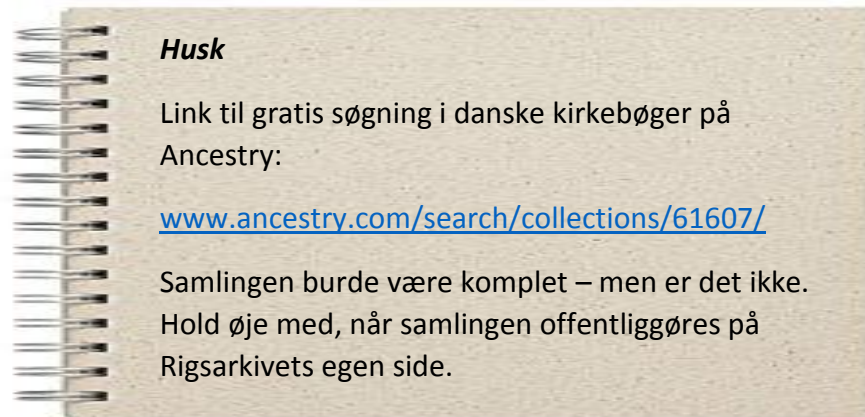

## Dødsregister

I 2020 kunne Danske Slægtsforskere i samarbejde med Rigsarkivet og Sundhedsdatastyrelsen offentliggøre den første version af et dødsregister for Danmark ([dodsregister.dk](http://dodsregister.dk)). Det indeholdt oprindeligt godt 1 mio. dødsfald og var i princippet komplet for Danmark fra 1943 til 1969.

Dødsregisteret er sidenhen blevet udvidet med yderligere dødsfald fra før 1943, således det i skrivende stund indeholder 1,6 mio. danske dødsfald. Det bliver løbende udvidet, men for perioden før 1943 er det ikke komplet.

Foruden de oprindelige data fra 1943 til 1969 indeholder dødsregisteret følgende:

- Fra Rigsarkivets indtastningsportal med dødsattester en række dødsfald i Danmark for perioden 1867-1939 (ikke komplet)
- Fra Københavns Stadsarkivs Begravelsesprotokoller oplysninger om begravelser for København i perioden 1842-1915 (ikke komplet)

Når man skal søge i dødsregisteret, kan man fx søge på navn og/eller fødselsdato. Udfyld til en start så få felter som muligt. Hvis din søgning ikke giver det ønskede resultat eller for mange resultater, så udfyld andre felter eller færre felter eller begræns eventuelt resultatet til fx kun at omfatte dødsfald i en kortere periode. Der er valgfrihed mellem felterne.

Man kan fx søge på samtlige personer, der er født den 7. maj og som hedder Jørgen til fornavn. Eller alle personer, der døde i juni 1950 og hed Andersen til efternavn.

Søgning ved hjælp af feltet efternavn søger både i efternavn, mellemnavn og pigenavn, så kendes alle tre navne, er det en god idé at søge på det mest sjældne af dem. Og giver det ikke et resultat, må man forsøge med et af de andre navne.

For den komplette periode fra 1943 og frem, indeholder registeret kun de første 7 bogstaver af efternavnet og de første 3 bogstaver af fornavnet. Man får derfor resultater, man ikke havde søgt på. Hvis man søger på Jens Henriksen får man fx også personer med navnet Jensine Henriksson. Det kan derfor også være en god idé at vælge køn i søgning.

Hvis søgningen giver flere end 200 poster som resultat, får du besked om dette, men der vises ingen poster. I så fald må du indsnævre søgningen ved at søge ved hjælp af flere felter.

Afhængig af periode og kilde vil man få yderligere oplysninger og links ud over selve dødsdatoen:

- For dødsfald fra 1943 og frem til for 75 år siden får man oplyst dødsårsagen.
- For dødsfald fra før 1939 hentet fra dødsattesterne vil resultatet indeholde et link til selve dødsattesten.
- For dødsfald fra Københavns Stadsarkivs Begravelsesprotokoller vil der være et link til Københavns Stadsarkiv, hvor man kan se dødsårsag m.v.

I mange tilfælde får man ved opslag i dødsregisteret ikke det præcise sogn, hvor dødsfaldet er registreret, men fx en lægekreds eller et lægedistrikt. Man har derfor behov for at vide, hvilke sogne der er indeholdt i en bestemt lægekreds. Hertil kan man bl.a. anvende digdag.dk – på siden med dødsregisteret ligger der en vejledning til digdag.dk under punktet ”Vejledninger”.

En anden mulighed er at søge efter udgivelser med ”Danmarks administrative inddeling” hos Danskernes Historie Online ([slaegtsbibliotek.dk](http://slaegtsbibliotek.dk)). Heri findes lister over lægedistrikter i forhold til sognene.

<b>Fødselsdato</b>	Dag <input type="text"/>	Måned <input type="text"/>	År <input type="text"/>
<b>Fornavn</b>	<input type="text"/>		
<b>Efternavn</b>	<input type="text"/>		
<b>Køn</b>	<input type="radio"/> Mand	<input type="radio"/> Kvinde	<input checked="" type="radio"/> Begge
<b>Dødsdato</b>	Dag <input type="text"/>	Måned <input type="text"/>	År <input type="text"/>
	eller		
<b>Interval</b>	<input type="text"/>	-	<input type="text"/>
	<input type="button" value="Søg"/>	<input type="button" value="Nulstil"/>	

**BEMÆRK:** Dødsårsag og civilstand vises kun for personer, der har været døde i mere end 75 år **ved årets udgang**.

**Tips til søgning:**  
Søg på så få oplysninger som muligt - der kan være tastet forkert.

Feltet ”Efternavn” søger i både efternavn, mellemnavn og fødenavn, så hvis et af disse er mere karakteristisk, vil det være en god ide at søge på dette navn.

Begræns søgningen til fx kun at omfatte døde i en kortere periode, hvis du får mere end 400 hits.

Bliv ikke forvirret, når du ser søgeresultatet:  
Data for døde 1943-1969: Her vises navnene som beskrevet på siden [Indhold-Begrænsninger-Tips](#)

Hvilke sogne tilhører de forskellige lægedistrikter (før 1915) og lægekredse (efter 1915):  
Find dem her: <http://www.salldata.dk/laege/index.php>

En **oversættelse af latinske diagnoser** på dødsattester kan ses [her](#)

*Søgesiden på dødsregisteret*

### **Husk**

Det er ikke altid nemt at forstå de latinske betegnelser for dødsårsager. Der er på siden med dødsregisteret under "[Vejledninger](#)" et dokument, der oversætter de mest almindelige latinske dødsårsager.

## **Folkeregisterkort**

Den 1. februar 1923 blev de "manuelle" folkeregistre i København, Frederiksberg og Gentofte kommuner etableret og året efter i resten af Danmark. Det blev en kommunal opgave, og hver kommune (før kommunesammenlægningen i 1970) havde ansvaret for at føre kartotekskort over alle kommunens beboere.

Folkeregisterets hovedopgave var manuelt at registrere på registerkort, hvor borgerne befandt sig. Dette understøttede de administrative opgaver, der var i kommunen. Det vil sige, at personens adresser er et hovedelement på kortet. Der blev dog også registreret andre oplysninger om borgerne. For eksempel oplysninger om statsborgerskab, domme, fattighjælp, umyndiggørelse og konkurs.

Hver hovedperson – typisk manden i en husstand eller enlige kvinder – havde sit eget hovedkort placeret i et gaderegister. Børn og adoptivbørn blev opført på deres forældres kort, indtil de fyldte 15 år. Plejebørn og andre børn, som boede uden for hjemmet i længere tid, fik egne hovedkort. Gifte kvinder stod på mandens hovedkort. Ved skilsmisse videreførte man mandens hovedkort. Kvinden fik enten et nyt hovedkort eller videreførte sit gamle pigekort, fra inden hun blev gift.

*Arbjerg, Niels Oscar*

**Medd. Soc. (A. R.)**

Mand		Død 2/9 1958.		Navn		Kvinde	
Stilling i Husestanden		Fødselsaar og -dag	28/6. 1885	Fødested		Stilling i Husestanden	
Pander		Ægteskabelig Stilling		Erhverv		Statsborgerforhold	
2		A					
Bageren		Sidsø Bopæl for Tilflytningen		Troensbenedelse		Troensbenedelse	
f. h. D.							
Nær tilflyttet Kommunen						Nær tilflyttet Kommunen	
Første Bopæl og Flytning indenfor Kommunen							
Aar	Dag	Bopæl					
35	10/11	Fredensgade 13.					
36	1/5	Perregade 8					
36	2/8	Nv. Boulevard 2625. A. B. 1936					
44	21/1	Køngade 8 <sup>er</sup> ADV.					
44	27/6	Vestergrave 34 28. 10. 14.					
53	14/9	Brødregade 34.1. 21. 8. 1853					
55	1/8	Danmarksge 5, kld, 1853					
Børn under 15 Aar							
Navn		Køn	Fødselsaar og -dag		Fødested		
1	Arbjerg, Carl Reid	M	22	10/9	Skalborg	2. 2. 45 37	
2					57/58	1192	
3					56/57	1185	
4					55/5	819	
5					54/55	824	
6					53/54	18093	
7					52/53	17612	
8					51/52	17091	
9					50/51	16710	
10					49/50	16502	
11					48/49	16220	
12					58/59	1174	47/48 15933

Eksempel på folkeregisterkort, forside. Bemærk at opbygning af folkeregisterkort kan variere fra kommune til kommune.

Flytninger til og fra Kommunen.					Anmærkninger.
Tilflytning		Tilflyttet fra	Bortflytning		Bortflyttet til
anmeldt	sket		anmeldt	sket	
14/11/35	19/11/35	Abnildvej 38 Barkus. 1568	8/5	32/5 37	Legitimationskort udstedt den - / - 194 - af Barkus.
12/12/44	1/1/44	Grønnegade 6 <sup>te</sup> , Barkus			
Umyndiggørelse eller Konkurs.			Skat.		
Fattighjælp.			Straf og Æresoprejsning.		

Navn R. A. S. 21955

Medl. Nr. M: 4.117 N: \_\_\_\_\_

Medforh: nydende  
bidragdende

Eksempel på folkeregisterkort, bagside

Når en person flyttede inden for kommunen, blev kommunens kort opdateret med den nye adresse. Når personer døde eller fraflyttede kommunen blev kortene arkiveret. I de fleste tilfælde anførte man på kortet ved flytning navnet på den nye kommune og den adresse i den nye kommune, hvor personen flyttede til. Dette gør det muligt at følge en person fra kommune til kommune gennem hele perioden fra 1923/1924 til folkeregisterkortene ophørte i 1978. Hvis personen døde i denne periode, kan det dermed afgøres, hvor vedkommende døde.

Folkeregisterkortene blev fra 1968 og frem afløst af Det Centrale Person Register (CPR). Først fra 1978 var indholdet i CPR så fyldigt, at kommunerne ikke længere behøvede at føre de gamle, manuelle kort.

Man har lovmæssigt ret til at få oplysninger fra folkeregisterkortene, men ikke nødvendigvis alle de oplysninger, der står på kortene. De oplysninger, man typisk kan få om en person fra et folkeregisterkort, er:

- Samtlige navne, herunder tidligere navne.
- Fødselsdato og -sted.
- Civilstandsdatoer og vielsessted.
- Dødsdato og dødsregistreringssted.
- Samtlige adresser med angivelse af til- og fraflytningsdatoer.

Det er en forudsætning, at man har følgende oplysninger om personen:

- Kommunen vedkommende boede i.
- Navn og fødselsdato eller
- Navn og en tidligere adresse.

Kommunen har ret til at opkræve et gebyr for udlevering af oplysninger fra folkeregisterkortene, men det er dog min erfaring, at de fleste ikke gør dette.

Siden ophøret af det manuelle folkeregister har Rigsarkivet bedt kommunerne overdrage folkeregisterkortene til Rigsarkivet, hvilket mange kommuner har gjort på nuværende tidspunkt. Der er derfor flere muligheder for, hvor man skal finde folkeregisterkortene for en bestemt kommune:

- 1) Folkeregisterkortene befinder sig hos Rigsarkivet. Man kan i disse tilfælde ikke få direkte adgang til kortene på læsesalen, da de indeholder personlige oplysninger. Rigsarkivet har derfor en service, hvor de mod betaling finder oplysningerne og sender disse til rekvirenten.
- 2) Folkeregisterkortene befinder sig stadig i kommunen, eller kommunen har en kopi af folkeregisterkortene. De kan befinde sig i kommunens stadsarkiv/lokalarkiv, hos kommunens folkeregister eller andetsteds. Under alle omstændigheder kontakter man i første omgang kommunens folkeregister. Hvis kommunen er usikker på, om de kan udlevere oplysninger fra folkeregisterkortene, kan man minde dem om, at det har man krav på ifølge CPR-loven.
- 3) København er speciel derved, at folkeregisterkortene er delt mellem Københavns Folkeregister og Københavns Stadsarkiv. Man kan bestille en undersøgelse hos førstnævnte via Folkeregisteret i København. Folkeregisterkortene hos Københavns Stadsarkiv er delvist tilgængelige på læsesalen, og delvist tilgængelige via bestilling via arkivets bestillingssystem. Folkeregisterkortene over døde fra 1923 til 1934 er under indtastning og vil blive søgbare online.

Da man ikke nødvendigvis på forhånd ved, hvor kortene for en given kommune befinder sig, er det en god ide at starte med at kontakte folkeregisteret i den kommune, der er tale om (man kan bruge Wikipedia til at finde ud af, hvilken nuværende kommune, der omfatter den kommune fra før 1970, som man er interesseret i).

## **CPR**

Når men leder efter dødsfald for personer efter 1968, er det næsten ikke til at komme udenom registeret CPR. Det koster ganske vist et gebyr per opslag, men som regel er der tale om kun et



enkelt opslag for at fastslå dødsfaldet. Den typiske situation er, at man har en identifikation af en person, der levede efter 1968, i form af et navn og en fødselsdato (eller alternativt et navn og en adresse man ved, vedkommende boede på i nyere tid). Hvis den person, man leder efter, er død, får man fra CPR en dødsdato og den sidst kendte adresse på vedkommende.



*I starten blev data for Danmarks befolkning i CPR opbevaret på magnetbånd.*

CPR har fra starten været tæt knyttet til de kommunale folkeregistre, idet etableringen skete ved en kopiering af registerindholdet fra de manuelle folkeregistre, ligesom stort set hele vedligeholdelsen af dataindholdet op til nyere tid er foretaget ved indrapporteringer fra de kommunale folkeregistre.

Det blev på et meget tidligt tidspunkt bestemt, at alle danske borgere skulle have adgang til visse af oplysningerne i CPR. I den nuværende CPR-lov er det bestemt, hvordan man som

borger kan få adgang til visse oplysninger om andre personer i CPR, medmindre disse oplysninger er beskyttet. Det forudsætter, at personen har levet efter 1968. Disse data er følgende:

- Den nuværende adresse for personen
- Hvis personen er afdød, dato for hvornår vedkommende døde og den adresse, der var registreret på dødstidspunktet
- Hvis personen er udrejst fra Danmark efter 1968, får man oplyst dette og i mange tilfælde datoen for udflytning og eventuel adresse i udlandet (den daværende adresse)
- Hvis personen er umyndiggjort, får man oplysning om, hvem værgeren er.

For at få disse oplysninger om en anden person, skal man vide følgende på forhånd:

- Enten: Navn og fødselsdato (minimum ét fornavn og efternavn, nuværende eller tidligere)
- Eller: Navn og en adresse, hvor personen har boet efter 1968
- Eller: Navn og CPR-nummer

Det anbefales, at man først og fremmest anvender den første mulighed, altså navn og fødselsdato. Hvis man ikke har fødselsdato, men kun en tidligere adresse, kan man forsøge med dette, men det er ikke altid, at CPR indeholder adresser, medmindre det er fra nyere tid.

Det er vigtigt, at navnet er stavet korrekt. Det vil i langt de fleste tilfælde være sådan, som det er anført i kirkebogen. Kun i meget få tilfælde er der uoverensstemmelse mellem, hvad der står i kirkebogen og det, der står i CPR (men det forekommer).

For at finde en person i CPR går man på [www.borger.dk](http://www.borger.dk) og med "Menu" og "Søg" for oven til højre, søger man efter "adresseforespørgsel". Man får så følgende skærmbillede:

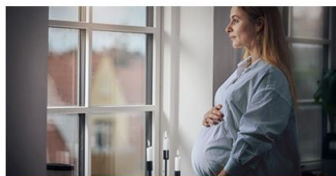

### Guide: Når du bliver forælder

Få et overblik over, hvad der er vigtigt at vide, når du bliver forælder



### Hent Kørekort-appen

Så har du dit kørekort nemt og sikkert lige ved hånden



### Nyhed i MitID app

Nu med scanning af QR-kode



## Søgeresultater for 'adresseforespørgsel'

Alle resultater

Læs om

Selvbetjening

### Viser 1-10 af 454 resultater

→ SELVBETJENING: [Adresseforespørgsel](#)

Ønsker du oplysninger om en persons nuværende adresse, kan du sende denne forespørgsel. Du skal have mindst to af følgende oplysninger på personen: - Fulde navn (fornavn og efternavn) - Tidligere adresse - Fødselsdato/personnummer

Man trykker på "Adresseforespørgsel" og kan nu vælge en kommune. Det er underordnet, hvilken kommune man benytter, da de alle bruger samme løsning, og de kan alle søge i hele CPR. Derefter følger man den vejledning, der vises på skærmen.

Men man kan sagtens komme ud for ved almindelige navne, at der er flere personer med samme navn født samme dato. I sådanne tilfælde får man ikke svar med det samme, men forespørgslen går videre til den valgte kommune til manuel besvarelse. Her vil man ofte kunne indsnævre søgningen efter den korrekte person ved anførelse af fx en adresse eller fødesogn.

Man kan derfor med fordel skrive så meget af navnet, som man kender med sikkerhed, når man laver sin forespørgsel. Og husk: Alle forespørgsler koster gebyret, uanset om der er et resultat eller ej. Tjek derfor stavemåden af navnet på forhånd, fx via kirkebogens fødselsoplysninger.



## **Statstidende/Aneguf**

Hvis der er blevet afholdt et skifte efter et dødsfald, skal der offentliggøres et såkaldt proklama i Statstidende. Proklama er en annonce, hvori man efterlyser personer, der menes at have krav i det efterladte bo – det kan være kreditorer, som boet skylder penge, eller det kan være arvinger, som skifteretten ikke har kendskab til.

Proklama indeholder kun helt basale informationer såsom dødsdato, fødselsdato (CPR), bopæl og hvem, der behandler boet. Man kan dog være heldig, at boet behandles af familien, og i så fald vil der være en henvisning til et nulevende familiemedlem. Der vil også være anført, hvornår en tidligere afdød ægtefælle er død (hvis der er tale om uskiftet bo).

Mange tror, at der altid vil være et proklama efter et dødsfald. Det er ikke tilfældet. To hyppige grunde til, at der ikke er et proklama i Statstidende efter et dødsfald, er:

- Der er en efterlevende ægtefælle, der får lov til at blive siddende i uskiftet bo (men dette dødsfald kan blive annonceret i Statstidende, når den efterlevende ægtefælle dør)
- Der er ikke værdier i boet over ca. kr. 40.000, og midlerne bliver derfor ikke skiftet, men udlægges til begravelsesomkostningerne

Man kan få adgang til Statstidende på følgende måder:

**Det kongelige Bibliotek:** Det Kongelige Bibliotek har alle de trykte udgaver fra år 1904 til og med den 14. oktober 2005. Disse kan frit benyttes på bibliotekernes læsesale.

**Online på Statstidende.dk:** Siden [Statstidende.dk](http://Statstidende.dk) har en database med alle proklama for de seneste 5 år. Her kan man fx søge efter proklama efter navn, dato m.v.

**Netbiblioteket:** De elektroniske udgaver af Statstidende, som er mere end 5 år gamle, er der derimod ikke offentlig adgang til. Disse elektroniske udgaver af Statstidende ligger i Netarkivet på Det Kgl. Bibliotek. Der kan som udgangspunkt kun gives adgang til brug for forskning af væsentlig samfundsmæssig værdi.

**Aneguf:** Siden [Aneguf.dk](http://Aneguf.dk) er en privat side, der har indekseret proklama fra Statstidende fra 1998 og til ca. nu. Dog skal der være gået 10 år fra dødsfaldet før man kan søge efter et

proklama på denne side. Man kan søge efter et proklama efter fødselsdatoen (ikke navn), og som resultat får man så vidt muligt fødselsdato, dødsdato, sidst kendte adresse samt en reference til det nummer af Statstidende, hvor proklama har været offentliggjort.

Fødsel	Død	Sidst kendte			Statstidende	
åååå-mm-dd	åååå-mm-dd	Navn	Adresse	Postdistrikt	Udgave	Sagsnummer
1941-01-01	1992-05-18	Greta Nygaard Jensen	Vibevang 13	3450 Allerød	Statstidende-2018-037	S19022018-151
1941-01-01	2005-12-19	Vagn Ove Bech	Rundhøjvej 18, Ø. Hvidbjerg	7970 Redsted M	Statstidende_2006_021	S30012006-6
1941-01-01	2008-02-14	Erik Finn Pedersen	Matthæusgade 48D, 2 -230	1666 København V	Statstidende_2008_096	S20052008-3634
1941-01-01	2008-08-09	Ole Rohleder Zachø	Jupitervej 2	9700 Brønderslev	Statstidende_2011_156	S16082011-78
1941-01-01	2009-12-31	Hans Jørgen Andersen	Nørrevej 17	2690 Karlslunde	Statstidende_2010_048	S06032010-81
1941-01-01	2010-01-09	Frede Ebbesen Madsen	Parkvej 20 K -6, Guderup	6430 Nordborg	Statstidende_2010_034	S12022010-327
1941-01-01	2010-05-24	Thorvald Ove Christensen	Holger Danskes Vej 100	2000 Frederiksberg	Statstidende-2018-217	S06112018-44
1941-01-01	2010-06-21	Eva Kirstine Harndrup Damgaard	Søndertoften 35	2630 Taastrup	Statstidende_2010_152	S10082010-177
1941-01-01	2010-06-29	Kjeld Christian Rasmussen	Dalvangsvej 8, st th	2600 Glostrup	Statstidende_2010_143	S28072010-27
1941-01-01	2010-09-01	Vivi Lilian Pedersen	Sønderbro 11, st tv	9000 Aalborg	Statstidende_2010_192	S04102010-274
1941-01-01	2012-04-07	Thomas Marinus Jespersen	Triatlonvej 29	9230 Svenstrup J	Statstidende_2012_092	S11052012-45
1941-01-01	2012-07-28	Ove Albert Nielsen	Toftager 40	2605 Brøndby	Statstidende_2012_171	S03092012-217
1941-01-01	2012-10-23	Grethe Ragnhild Rasch-Madsen	Stejlepladsen 22, Råbylille	4780 Stege	Statstidende_2012_223	S14112012-216
1941-01-01	2013-04-01	Ingrid Carlsen	Skovglimt, Kirkevej 2	4295 Stenlille	Statstidende_2013_090	S13052013-50
1941-01-01	2013-04-20	Tage Olling	Gl. Færgevej 5, V. Vildsund	7700 Thisted	Statstidende_2013_101	S29052013-226

*Sådan ser listen ud for fødte den 1. januar 1941*

Ovennævnte betyder, at der reelt ikke er adgang til Statstidende udgivet i perioden fra 2005 og til for 5 år siden. Dog kan man søge i Aneguf.dk for døde fra 2005 til for 10 år siden. Man kan dog finde ældre dødsfald hos Aneguf.dk fra før 2005, hvis en tidligere afdød ægtefælle er nævnt ved den senest afdøde ægtefælle.

Det skal også nævnes, at proklama fra Statstidende er en del af de data, man kan søge hos MyHeritage, men dette kræver et betalt dataabonnement. Samlingen indeholder dødsoplysninger fra Statstidende fra 1918 og fremefter. Optegnelserne indeholder typisk afdødes navn, fødeår, bopæl, dødsdato, dato for offentliggørelsen af dødsfaldet og ægtefælles navn.

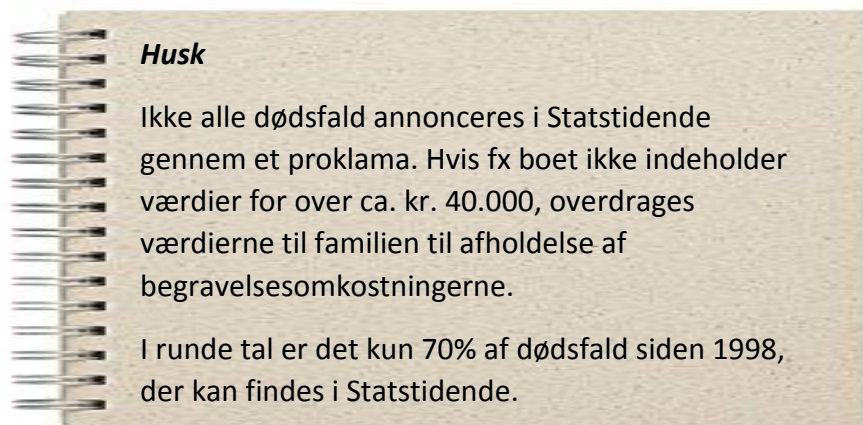

## Kirken og begravelsesprotokoller

Det "gode" ved afdøde er, at efter 10 år er der ikke længere nogen beskyttelse af data i henhold til lovene om databeskyttelse. Man kan derfor få den tanke, at man kan henvende sig til et kirkekontor og få oplysninger om en person, der er død for mere end 10 år siden.

Men det er ikke altid tilfældet. Hvis der er tale om oplysninger fra kirkebogen – og det ikke omhandler én selv – skal kirken overholde cirkulæret om førelse af folkekirkens ministerialbøger. Heri er det anført, at man først kan få adgang til oplysninger fra kirkebogen hos kirkekontoret, når den pågældende person er født for mere end 110 år siden (uafhængigt

af, hvornår vedkommende døde). Det vil sige, at kirkekontoret fx ikke må give oplysninger om en person født i 1930, selv om personen har været død i mange år.

Anderledes forholder det sig med begravelsesprotokollerne, der alene er omfattet af lovene om databeskyttelse og evt. arkivloven. Det betyder, at der er adgang til begravelsesprotokoller (kirkegårdsprotokoller, gravstedsprotokoller o.lign.), når der er gået 10 år fra dødsdatoen. Til gengæld vil ældre begravelsesprotokoller være afleveret til arkiverne. Der kan her være tale om både Rigsarkivet og de lokale, kommunale arkiver, så man må undersøge, hvor de måtte være afleveret – hvis de ikke er skannet og ligger online.

Tilsvarende må graveren give oplysninger om et gravsted, eller kommunen kan oplyse om gravsteder, hvis disse stadig eksisterer.

Nr. 4446 (R. Nr. 5165) 1.

Fulde Navn *Jens Nikolaj Petersen,*

Ugift. Gift. Enkemand. Enke. Separeret. Skilt.

Fødselsdag og -aar *1-8-1865* Fødested *Bilbis.*

Stilling *Slusejw.*

Bopæl *Bilbis pr. Kirkehyllinge.*

Dødsdag *27-9-* Dødssted *-*

Dødsårsag *Skrangulækie in suspensione.*

Indført i *-* Sogns Kirkebog

Begravet den *Brøndø's fra B. b. Krem.* Kapel Kl.

ved Pastor

paa *Søby.* Kirkegaard. Papirer *-*

Gravst. *Slomshund.*

*Den ugifte Jens Nikolaj Petersen på 77 år blev træt af dage og hængte sig selv i 1943, ifølge begravelsesprotokollen fra Københavns Stadsarkiv (online). Han blev fundet den 27. september og brændt på Bispebjerg krematorium*



I det følgende ses en række byer, og hvor begravelsesprotokollerne befinder sig.

Kommune	Online	Fysisk
<b>København, 1861-1942</b>	<a href="#">Københavns Stadsarkiv</a>	
<b>København, 1942-1994</b>		Københavns Stadsarkiv
<b>København, 1995-</b>		Københavns kirkegårde
<b>Aarhus, 1891-1983</b>		Aarhus Arkivet
<b>Odense, 1887-1990</b>		Odense Stadsarkiv
<b>Esbjerg, 1884-1999</b>	<a href="#">Esbjerg Byhistoriske Arkiv</a>	

## Gravstene

Gravstenene på mange danske kirkegårde er blevet affotograferet fra omkring år 2000 og frem, og billederne med navneoplysninger er tilgængelige i en søgbar database. Dermed er det muligt på tværs af landet at søge på et navn og dermed finde en evt. gravsten på personen. Heraf vil det fremgaa, hvornår og hvor personen døde. Det kræver dog, at den pågældende kirkegård er blevet affotograferet, og graven ikke var sløjftet på dette tidspunkt.

Den største danske hjemmeside findes på dk-gravsten.dk. Her er der pt. affotograferet 2.063 kirkegårde ud af 2.307 i alt – og databasen indeholder ca. 600.000 navne. Det er muligt at søge på tværs af alle kirkegårdene efter navne suppleret med andre oplysninger. Siden bliver fortsat udvidet, og den overtages på et tidspunkt af Danske Slægtsforskere.

Nogle af de store udenlandske databaser over gravsteder indeholder også oplysninger om danske kirkegårde. Siden billiongraves.com indeholder pt. 280.000 navne fra danske kirkegårde, mens siden findagrave.com indeholder ca. 82.000 danske kirkegårde. Man skal ved begge sider være indstillet på at blive overdænget med reklamer.

En mindre kendt, men meget anvendelig database, er EG's Kirkegårdssystem på [findgravsted.dk](http://findgravsted.dk). Den dækker for det første alle nuværende gravsteder og for det andet de ca. 1.600 kirkegårde, der anvender systemet. Et minus ved dette system er, at man er nødt til at kende kirkegården for at kunne slå op. Kender man kirkegården, kan man finde alle personer, der har gravsteder på denne kirkegård – og i nogle tilfælde vil det på et kort blive vist, hvor gravstedet helt præcist er.

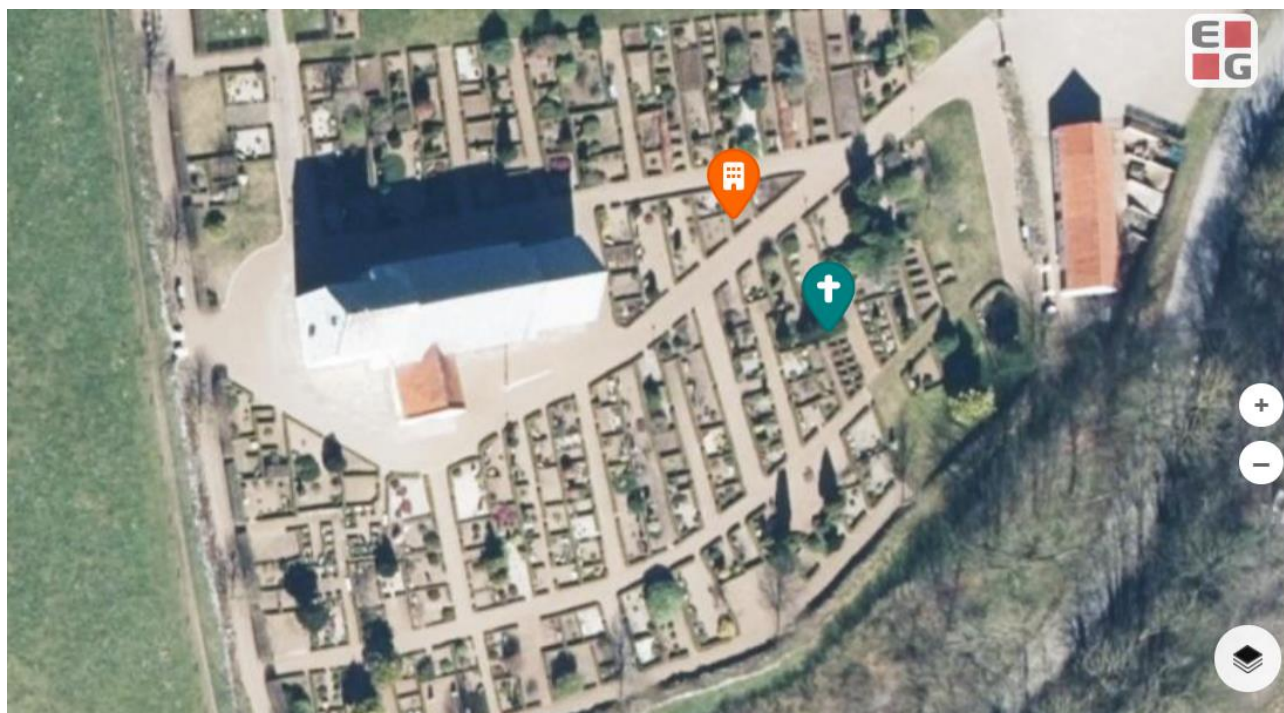

*Kirkegården for Harte sogn ved Kolding. Med et kors markeres gravstedet for Anton Nielsen, født i 1928 og død i 2022. Fundet på [findgravsted.dk](http://findgravsted.dk).*

## Konklusion

Det kan være udfordrende at finde ud af, hvor og hvornår en person døde – i hvert fald ses dette spørgsmål ofte at dukke op i diverse hjælpegrupper. Men heldigvis findes der en række gode kilder, der kan hjælpe med at besvare dette spørgsmål. De centrale er følgende, men der findes også andre muligheder:

Fra 1814 og frem til 1924 er den mest komplette kilde den indtastning af kirkebøgerne – incl. kirkebøger for afdøde – som Ancestry har gennemført i samarbejde med Rigsarkivet. Desværre er deres indtastning ikke så komplet/korrekt, som den burde være, så man kan være nødsaget til at forsøge sig med en af de andre kilder.

I 1924 indførte man folkeregisteret (et manuelt register) i Danmark, og fra dette tidspunkt er der ganske godt styr på hver borger i landet. Det er derfor muligt at følge en person fra sted til sted, og dermed også få oplysninger om, hvor og hvornår vedkommende døde. Den største udfordring er måske til gengæld at lokalisere disse kort og få oplysninger fra dem.

For perioden 1943 til 1969 giver Danske Slægtsforskere via [dodsregister.dk](http://dodsregister.dk) adgang til et komplet dødsregister, der er baseret på oplysninger fra Rigsarkivet og Sundhedsdatastyrelsen.

Fra 1968 og frem har alle danskere ret til at slå andre personer op i CPR via [borger.dk](http://borger.dk). Her vil man kunne finde dødsdatoen og sidste bopæl (eller nuværende bopæl) for alle danskere, der levede efter 1968. Det koster desværre et mindre gebyr at få denne oplysning.